上海畫報

中華郵政特准掛號立券之報紙
每三日出一張售大洋四分

第四五三期

北平名花雪第

▲廣告刊例

▲本報價目

花盆底下的孔

好端端的花盆，爲甚麼總要底下弄一個孔呢。呵原來是澆水用的，如果不澆水，那麼花根就要爛了，花也要謝了。既這麼着，人們體內所[illegible]的廢料。假如積起來，不去清除牠，還能夠身體發達嗎。不，頭暈口苦，肝火上升，神疲身倦，痔瘡便血，都是這廢料屯積發生出來的，如要清除體內的廢料，使你康強活潑，除了清導丸沒有再好的藥了，清導丸性和效大，男女老幼都可服用，而得牠的益處。[illegible]目一瓶大洋六角，每六瓶大洋三元。

總發行韋廉士醫生藥局上海江西路六十號　各藥店均有代售　或直向本局函購，郵力不取，郵票收用。

大前門香烟

以此款客　無客不歡

猛虎商標　家宜常備　四種靈藥

常備四種藥　消除百病災

請用　萬金油　八卦丹　清快水　頭痛粉

總發行上海虎標永安堂
北四川路八十九號　電話北二七三六
各大藥房烟紙店均有出售

愛情媒介

沈沈

要是你去會見你的愛人的時候、切弗忘記帶一些大華鮮花公司的鮮花去、因爲你的愛人最歡喜的是鮮花、而更愛大華公司的鮮花、因爲大華的鮮花、是自己闢地加意栽培的、而經扎花名手扎成、自然是美麗可愛與衆不同了、花色花香、透進了你們的心田、薰醉了你們的心田、愛人們、我以大華鮮花公司的鮮花、祝你們愛情勝利、愛情成功、

買好花請到大華來！

大華鮮花公司
開幕紀念
特別大廉價

禮聘扎花名手
精扎各種花籃
花球花圈盆景
一應色色俱全
贈送愛人親友
定能滿意稱心
美麗少女招待
惠顧極誠迎歡

四川路九十一號
南京路新康路轉角福
利公司對面新康屋

請用
久用不縐
最新式
最漂亮
鮮艷奪目

一九二九年

培德領帶

總發行所 南京路勞合路對面大慶里一九六號

分發行所 四川路新康路口九十一號洋房

人生是美的？（一）（小蝶）

心中久無好懷、天上亦無好月、十三日夜、車過徐匯、舉頭忽見明故、其時流樹籠煙、晚霧未半、月如浪潑、涯斜露橫、不甚心神飄越、清懷自來、驅下車徒步、沿河岸踏月、至合蕭家、復登露台、漫步尋月、下視萬瓦如披明霜、路口電炬、光亦皎射輝決、常日惡之、但增暗淡、今日益覺可憎、乃知情意由心、詞非虛語、不禁自笑、數十日來、何憂鬱悲淒如此、

陵弟云、人生是美的、所以總應當將人生觀、向美的方面去組織、……月的美是皎潔、星的美是輝爛、雪的美是貞白、太陽的美是熱烈、人生要素、就是用這四種美來組合、所以對着這四個境地、沒有人不起敬愛的、所以人生原質、總是美的、等到一起濃雲陰霧、這四種美都不見了、他就是違背了美的人生、……

□電影明星黃柳霜女士在德國遇戈公振先生所贈之影□

即本埠大光明影戲院刀光倩影之主角

□四隻肥鴨撤職不平鳴（振振自北平寄）

河北阜平縣長王樂桂、因向民間索肥鴨四隻、被黨政視察員於雲蔚訐告、奉民政廳下令撤職、王縣長不服、昨又具呈向民政廳辯白、略謂差徭一項、在前清時代、原係隨規、惟阜邑自改革後、早經作爲解庫款項、縣經各前任按月報解在案、（中略）此項差徭、既係舊章、又新奉財政廳命令徵收、即類名爲隨規、亦係奉令而行、並非敢收入私囊、今委員陳寶生、不察事實、冒昧呈報、在上憲雷厲風行、對貪官不稍寬假、而縣長無端受譴、爽失第二生命、羅下吏亦何顏以見人、且所索者係肥鴨四隻、計值甚微、職雖不才、何至如此、謹檢呈差票十張、以明真相云云、民政廳據呈後、即咨行財政廳、詢問此項隨規、係何時收爲解款、每年報解數目若干、以憑核辦、按以四隻肥鴨而撤職、固奇、以四隻肥鴨作爲解款、尤奇、昔孟郊爲溧陽尉、幸開射鴨、千古傳爲美談、今阜城縣長一頂烏紗、送在四隻肥鴨身上、何古今人不相若有如是耶、

□紗布交易所標紗交割之風潮（調人）

上月二十七日紗布交易所人鐘標紗交割期之最後一日、事先頗有謂將發生風潮者、緣空頭方面、以此次價格上落過鉅、且聞暗中交易所中有某某等聯合多數多頭、組織一復興公司、于市上搜羅現貨、俾空頭方面到期無貨可交、致價格愈抬愈高、此事爲空頭方面偵知、以爲價格上落與否、須任市面之自然、苟爲狡徒操縱、則爲害甚厲、于是乃有上訴於工商部之舉、工商部已允派員來滬徹查、爲聞空頭中有因此而傾家蕩產者、且有人在市場上聲稱、彼欲自殺、蓋三月份標紗、其初佛值一百五十餘兩、其後逐漸抬高、最高時竟達二百兩左右、以一千包計、則損失須五萬金、此數誠足致中產階級之死命、於是空頭乃有澈底查究到期不交之表示、交易所當局、聞此消息甚爲恐懼、苟此舉一旦實行、勢必停止營業、乃亟挽理事某聞人出面調停、由某聞人指陳多頭方面暗中操縱之非是、而空頭到期不交、亦非善策、乃約以最高價限完一百八十三兩、雙方應以此爲限制、不得各走極端、云云、衆論翕然、於是一場極大之風波、得以無形消滅云云、

□李祖法博士與其夫人唐瑛女士合影□

（黃梅生攝）

□時局珍聞（道德）

□邵力子二次入豫

□馮煥章力擁中央

自中央討伐桂系後、一般人見面、多數全要問一句「時局怎麼樣」、尤其要問「老馮怎樣」、在這個當兒、日本通信社、如東方電通等等、在外埠報上大造其謠、說馮總司令下塲呢、援助桂系呢、其實大謬不然、馮總司令公忠體國、顧全大局、是其本懷、加上邵力子先生二來又到河南、與馮總司令面商大計、一般造謠的可以休息吧、

□上海婦女會茶舞瑣記（容我）

上海婦女會茶舞會、一日午后、在大華飯店樂行、除茶券外、兼魯一元彩券、開彩之後、頭獎爲譚志鑾君、得花瓶一只、相傳爲清室大內之物、譜庭當塲拍賣、捐入該會、以時宴、不巢行、六曉爲依勞修之六小組、得媒油爐一只、領爲人汪目、開獎時、樓彭者爲一小孫、奔走發忙者爲徐志濼君與李審英女士、惟徐陸小蔓女士則員其友人危坐一旁、狀至暇像、唐女士是夕與所膺之小提包、組爲塔親、跳舞時亦末寶去手云、

□上海音樂會發起人張若谷先生□

（榮得所攝黃藝頂贈）

□人體美之五□

請到

四川路九十一號南京路新康路轉角福利公司對面新康新屋

大華鮮花公司

開幕紀念

特別大廉價

本公司

禮聘扎花名手精扎各種結婚花籃花球花圈盆景一應色色俱全贈送愛人親友定能滿意稱心

買好花鮮花　請到大華來

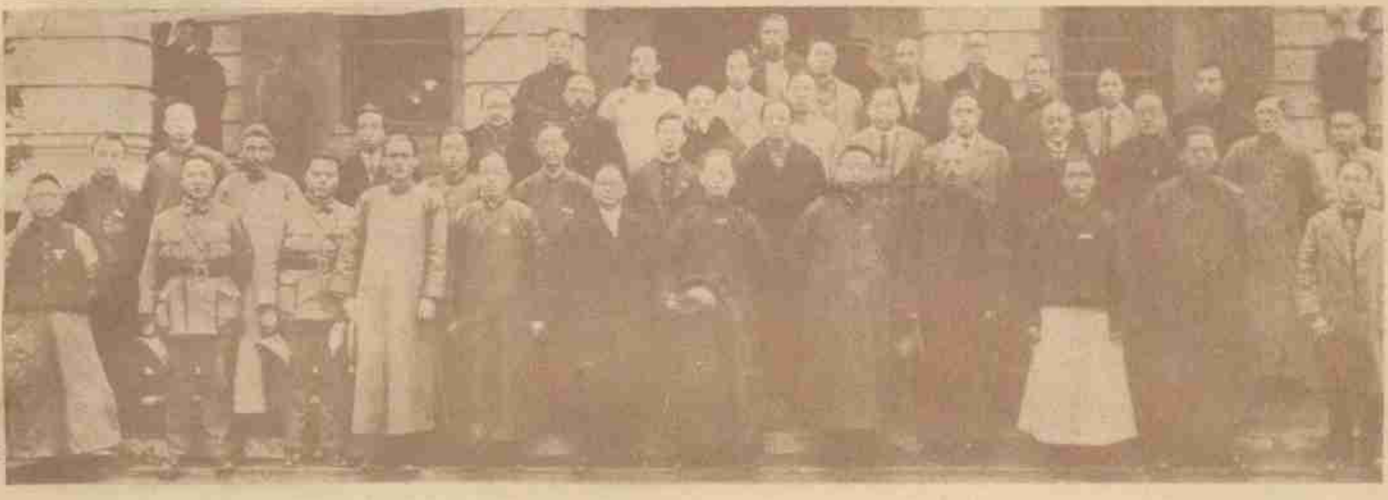

■第三屆中央執監委員就職典禮■（南京中華攝）

■胡適之博士最近攝影■（梅生攝）

■賦得梅生愛眼風　（丹翁）

得風字五言八韻

花旦誰無眼。梅生愛刮風。請看臺上下。那管座西東。報李傳神妙。投桃叶好工。新腔宜得彩。老臉被飛紅。手亦兼能語。心尤要暗通。橫吹今夜幾。最妒別人同。名角剛來後。尊頭大出中。不瘟君聽戲。沒有一回空。

■胡適之軼事　（依依）

■改名由來　胡適博士、原名洪騂、取犁牛之子騂且角之意、字適之、別署鐵兒、小品文字、有時亦書蝶兒、蓋以胡蝶相連屬也、胡爲皖南人、先世經商於滬、乃就萬竹小學讀、畢業入吳淞中國公學、中間以事與校長迕、全體退學、別組新中國公學、胡方十七齡、即由同學會推爲新公學英文教員、並胡素以英文蜚聲於同學、衆望尤孚也、自是、胡即脫離學生生活、譯文爲新聞記者、任競業旬報編纂、已盡力提倡白話文、時方光緒丁未戊申之交也、會淸華考選留美學生、胡乃以今名與試、獲列前茅、初渡美、習農業、年餘改習文學、最後習哲學、胡適大名、遍垂宇內矣、

■帳內格言　胡發奮爲學、中英並修、嘗購林琴南所譯之說部、與英文原本、互相印證、而校其訛誤、遇語意脗合、不爽累黍處、則密圈之、馬君武先生、嘗授胡之英文、馬譯縫衣歌、胡爲正其舛錯、馬大歎服、又嘗句讀漢書、丹鉛並作、札記手鈔、日不暇給、勤學不倦類如此、髫齡之時、已不同流俗、今之成功、非易致也、胡僦滬之慶祥里小樓、一榻蕭然、書積如阜、愚入其室、見帳幔中懸著行紙下垂、視之、則胡手書昔賢自勵之語、都若干則、彀斯饒斯　雖欲不享名、又烏得而不享名哉、

■品茶落淚　胡天性純篤、事親以孝、事兄以敬、惟以幼時失怙故、每興無父之悲、猶憶某年胡與張丹翁及愚三人、就滬上茶肆啜茗、（十餘年前、滬上多茶肆、福州路之奇芳暨茶樓、尤爲學生聚集之所、今則已無此風矣、）方縱論間、一中年人口喃喃而索助、咸置不理、中年人乃惻惻去、長歎曰、『謂他人父、亦莫我顧』、愚以聆此一語、異之、則急授以小銀圓一、而淚已奪眶矣、胡蓋感觸己亦無父之人也、越日、競業旬報發行、讀胡之文、則謂他人父、亦莫我顧、八字標題、赫然在目、痛論天涯淪落人之末路與嗟、人類同痛心、之不可或少、洵性情中人也、

■心理學家陳女英女士■（李中道黃警頑贈）

■現任復旦大學女生指導兼授心理及社會學■

■王柏齡軼事　（朱璧人）

蘇省四廳長、以建設廳長王柏齡最剛正不阿、王字茂如、曾任第一軍師長、故饒有英雄本色也、首都發行之軍事雜誌、社中執事者、有蔣介石諸人、王亦任總幹事之職、公餘之暇、常親自批閱論文、其熱心宣傳軍事學識、於此可見矣、好吟哦字句、有悼亡之作、頗哀切、最近復有『國花一首』云、卓立節能勁、蕊開春最先、萬芳齊俯首、一幹自參天、鐵石於標格、冰霜閱歲年、色香真燦爛、謹賦國花篇、據廳中人云、自王任職以來、勵精圖治、氣象爲之煥然、又王無私寵、對於僚屬、不論其職位之大小、苟於公事有錯誤者、必加斥責、故廳中人員、莫不凜然對之、王在時、自上午八時、迄於下午五時、不敢早退或遲到也、廳供午餐一次、或有沾污席面或其他處、亦微罰之、並書該人姓名於壁間云

■李濟深之詩　（詩奴）

前紀陳公博詩、茲友人又以李濟深詩見示、詩爲題歸壽十齡女童鄧小如書而作、詩云、鴻臚胸有側直氣、流出毫端皆淸源、兒女稜稜傳鐵筆、雛孫更見女乎原、按鄧爲書家鄧鐵香承修曾孫、故首句云然、父仲果、母莊蓮君、均以書法名也、武人之詩不必工、而能若李直抒見其雄偉之氣、於李亦云然、鄧家產亦題其書云、義獻傳家久未開、鴻臚書家紹淸芬、故應妙寫簪花格、題福江南自鍊裙、則與李迥不侔矣、

■上海婦女會茶舞會中之舞者■（大陸報贈）

自至坐者　梁步夫人　李金髮夫人　桑梅卷女士

右左立者　陳炳章夫人（會長）譚保慎夫人　徐永祚夫人

川產慶記銀耳公司

眞正
川產銀耳
冬蟲夏草
雲南宣腿
普洱紅茶

四馬路望平街七號

是誰之過歟

小兒病癩生瘡惹人嫌厭還是小兒之過抑父母之過歟曰自是父母之過然則豈眞父母不愛其小兒乎曰否多因父母不知有特效之皮膚專藥如意膏者所以因他種之藥失效而灰心故也茲特爲便利此種之父母以及自身患皮膚病未試如意膏者略舉該膏之功能于左

如意膏係草廉士醫生藥局新出之皮膚專藥爲八種珍品配合而成其方劑歷經歐美醫家增益改良而臻于至善萬非舊式藥膏所能及無論皮膚腫痛潰爛　割破　跌損　燙傷至何如程皮一經數用莫不立奏奇效舉凡瘡疹疥癬癩癬足泡凍瘡痔瘡無不善治之爲

如尊處無從購買如意膏可寄郵票大洋六角至上海江西路六十號草廉士醫生藥局原班郵奉一盒可也郵力在內

◻鞠部新訊（上）（樂府）

◻尙小雲　北方伶人來滬、必須到處拜客送照片、又須普遍的宴客一次、已成爲老例、惟尙綺霞以前却不如此、自第一次到滬、隸天蟾舞臺、由許少卿出面、安請新聞記者外、以後來過好幾次、都沒有和報界中人交接、可是從上一次起、也改換了態度、對於報界、甚爲聯絡、陶心如君捧之最力、包定座位、逐日往觀、不肯缺課、（捧角家的新名詞、所捧之角登場、而不往看戲、謂之缺課）、首數夕打泡戲、上座殊平平、前星期日戲頗佳、賣一滿座、此後漸見生色、大槪上海人的看戲、已非新戲不易叫座、去年梅蘭芳來滬、共演一月餘、有人爲之統計、純粹的舊戲、不過八九夜、以大王之魔力、尙非新戲不足以資號召、其他可知矣、

◻程豔秋　程豔秋在漢、初時聲譽頗佳、上座亦盛、入春以來、漸見平淡、有時演新戲及重頭唱工戲、或稍振、而平均紀錄、終不見若何生色、然漢臬人士對之、口碑仍不差、賣座未能激動、殆完全因時局關係、亦事之無可如何者也、

◻祁耿寰暗殺記

北平自軍警機關連破盜匪窟穴、擒獲渠魁、近日搶刧暗殺之事稍戢、人心漸定、乃不料二十二日傍晚、又有離奇之暗殺案發生、茲紀其詳情如次、河北省政府參議祁耿寰、年已五十餘矣、現寓北平東安門裏磁器庫北衖、門牌八號、祁本天津人、妻名靜塵、有一子尙幼、兩女長名梅利八歲、次亞利五歲、均同居平寓、祁奔走革命廿餘年、稚性耿直剛愎、落落寡合、此次北伐完成、仍未得何際遇、河北省府主席商震、因與有舊、眷念故交、畀以參議之職、祁素極儉樸、日前因家中需添置木器、特邀一于姓友人、用赴小市購木器、傢俱數事、順道在西四某飯館便餐、至傍晚九時餘、各分乘人力車返宅、于車在前、祁車在後、一路談笑、行至磁器庫北衖南口、于家突聞槍聲一響、急問何事、車夫答以殆是皮帶破裂、迨至祁宅前停車、祁忽由車跌下、仆臥地上、衆驚視、則見祁血流滿面、一彈由後腦入、從右眼穿出、業已氣絕、當即扶挾入屋、祁妻母環哭甚慟、即行報區請檢驗、祁身畔僅有洋五元、當非謀財害命、但聞祁素性操急、早年或不免有仇家、現各軍警機關、正嚴密偵緝兇手云、（振振北平寄）

◻天上人間「七十三」

恨水

第二回　歸去已無家沿街賣卜　遠來原有意對榻談詩

天天雖然熬着吃不飽、到了晚上、還要做發財的夢。因爲有個同院子的在黃經仁家當聽差、家中有吃有穿、非常舒服、心裏很是羨慕。後來聽到說黃經仁要討妾生子、他既是大官、又有家產千萬、便動了心、使了黃家五百元彩禮、就把妹妹嫁過來了。這黃家姨太太、人很清秀、而且還認識幾個字。只是擦失了婚、年歲大一點、有二十六歲了。黃太太正也不願黃經仁討那太年輕而又出身不好的人、所以黃姨太太的爲人、對黃家的條件、竟是樣樣都合。她嫁過來之後、衣食倒是有了、就是很受氣。

陳巨來印例

石章　每字二元
牙章　每字五元
犀角章　每字六元
銅章　每字十元
鐫文蠟封同字例
指明作元朱加半
牙角平底深刻倍之
極大極小別議
劣石不應　例外不應
潤資先惠　隨封加一
戊辰三月　趙叔孺代定

無敵牌……牙膏

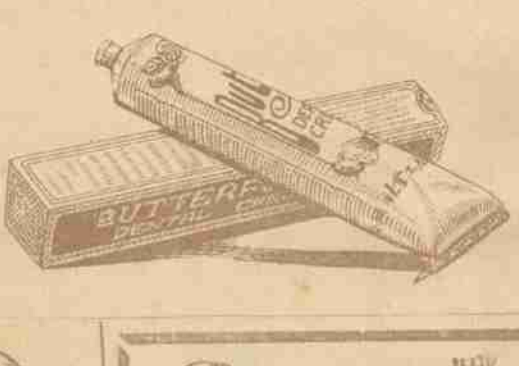

大號每瓶三角
二號每瓶二角
◻各埠洋廣貨
◻號均有出售

上海家庭工業社發行

▲自來血四大補力

補精　補神　補氣　補血

精薄則體力衰弱……服
自來血後精神充足腎臟強固
神衰則眼花撩亂……服
自來血後威嚴出衆神氣逼人
氣虛則哮喘咳嗽……服
自來血後助氣行血肺強體健
血虧則面色萎黃……服
自來血後容光煥發肌肉豐腴
▲定價大瓶二元小瓶一元二角

上海五洲大藥房發行
分店靶子路分店鐵大橋及各埠五洲大藥房均有出售

九星公司發行之……

哪喊乳白鰵魚肝油

有補體强身，補肺治癆，
及助長兒童發育之功效，
能於春季常服，得益非淺，
不論男女老幼，人人咸宜，

上海四馬路 中西大藥房經理
本埠永安先施及各大藥房均有出售

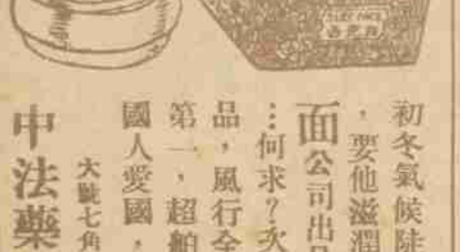

初冬氣候陡寒，手臉發爆，要他滋潤滑澤，捨羅威面公司出品：孩兒面…何求？衣係上等美容妙品，風行全國，的屬國貨第一，超舶來者而上之，國人愛國，盍購用！

大號七角半　小號四角

中法藥房總經理